

Pôle Habitat et Santé

Association Elan Argonnais

Rétrospective 2022

Un avant-goût de l'année



2023

Suivez nous...

LE MOT DU DIRECTEUR



Mes équipes,

Elles sortent tôt le matin, rentrent tard le soir ; certaines de nuit, se couchent au petit matin. Elles passent dans les couloirs, d'une chambre à l'autre, s'engouffrent dans une salle de bains, ressortent d'une autre. Je les aperçois parfois sur les routes, mobilisées pour accomplir leurs missions, tantôt pour du soutien, tantôt pour une aide au quotidien. Elles sont si présentes et en même temps discrètes, elles font partie de mes journées, printemps, été, automne et hiver ; elles accompagnent, soignent, apaisent et inventent un petit monde empli de bienveillance et d'empathie. Pourtant, cela fait quelques années que je les croise, mais elles me surprennent encore et toujours par leur motivation, leur investissement et leur engagement.



“ L'année 2022, pour elles, a été pleine de joie, de beaux moments partagés, mais également de périodes de tristesse. Mes souvenirs s'étaient un instant sur les personnes que nous avons vu partir subitement. Des moments difficiles pour les familles à qui j'adresse, une fois de plus, des pensées de soutien. Mais, des moments difficiles aussi pour les équipes et les personnes accompagnées qui portent avec elles les plus beaux souvenirs des personnes qui nous ont quittés.

Et, la vie reprend malgré tout. Cette vie qui continue de se construire avec l'avenir. Même si ce dernier est incertain voire tempétueux, nous devons nous persuader qu'il y a une fin à toute situation difficile, qu'il y a une fin à toute situation négative et que finalement, après la pluie viendra le beau temps.

L'engagement de mes équipes au quotidien est de soutenir les droits des personnes que nous accompagnons, mais pour y arriver, la reconnaissance de chaque professionnel est primordiale. Qu'il soit éducateur, soignant, surveillant de nuit, agent de service, maitresse de maison, agent administratif, conseillère technique et sociale, assistante, cadre de direction, ..., chacun apporte à son niveau une note de musique pour construire la partition de la vie des personnes vulnérables que nous accompagnons.

J'insiste sur la notion de vulnérabilité car aujourd'hui, ce sont les professionnels qui le deviennent de plus en plus, fragilisant davantage les personnes accompagnées.

Accompagner et aider les personnes en situation de handicap dans les activités de la vie sociale et relationnelle, en établissement ou à domicile, est un métier magnifique mais qui de temps à autre, apporte, par ses difficultés rencontrées, de l'épuisement et le sentiment, parfois, de ne pas être entendu et reconnu.





Mes équipes accomplissent ainsi un travail essentiel dont les composantes sont éthiques, morales, relationnelles, psychologiques, sanitaires et sociales et dont la ligne conductrice est la BIENVEILLANCE.

Soutenir ceux qui accompagnent et soignent les plus vulnérables, c'est reconnaître que chacun a sa place dans notre Société, société qui se doit d'être altruiste face à ses citoyens les plus fragiles.

Je vous partage ainsi dans ce nouveau magazine toute cette bienveillance qui déborde chez les professionnels engagés du Pôle Habitat et Santé de l'ELAN ARGONNAIS.



Par la même occasion, j'adresse mes plus chaleureux remerciements à l'ensemble de mes collaboratrices et collaborateurs, mon équipe de cadres et assistantes, un grand merci à l'équipe du siège, mes collègues du pôle Travail et du pôle Enfant pour leur engagement professionnel.

Merci à Jean-Luc BOURDON, Directeur Général, à Jean-François DELAVAL, Président de l'Association, ainsi qu'au Conseil d'Administration pour la confiance et le soutien qu'ils m'apportent et me portent au quotidien.

Un remerciement tout particulier à l'équipe du Département qui soutient nos missions et nos projets. Une petite pensée, pour une super professionnelle engagée, Nicole, partie à la retraite, retraite bien méritée.

Un grand merci à Monsieur COURROT, Maire de Sainte-Ménehould, Monsieur COLLARD, Maire de Suippes, et leurs équipes.

Merci !

« Soyez militant et non exécutant, pensez et vivez votre travail, ne le subissez pas ».

Martial VUILLAUME
Directeur du Pôle Habitat et Santé

Tous en Sport !



Au FAS, le sport, nous le pratiquons depuis plusieurs années, sous toutes ses formes mais toujours avec ce « leitmotiv »,

LE PLAISIR AVANT TOUT

Il faut le dire parfois rien qu'à entendre ce mot « sport », certains tournent les talons pensant :

« ce n'est pas pour moi », « je n'y arriverai pas » !!

Et bien si, mais pas forcément comme on se l'imagine....

C'est à ce moment qu'entrent en jeu les « éducateurs » comme on dit. Voilà donc aussi notre travail d'accompagnement auprès des personnes. Réussir à donner l'envie de se faire plaisir à travers le sport. Alors, concrètement, comment fait-on ?

On interroge les personnes accompagnées, premières concernées !

On prend en compte leurs demandes, on écrit des projets sans oublier les financements !!



Cette variété de propositions est bien le reflet de la demande des personnes et nous adaptons notre accompagnement pour que chacun se sente valorisé, écouté, et prenne du plaisir.

C'est ainsi que chaque semaine, nous proposons aux personnes de la marche, de la gym douce, du ping-pong, du step, du vélo d'appartement, des promenades en vélo, du tapis de marche, de la randonnée, de la danse, de la course à pied.



 Verzy Marche à pied 
8,07
 KILOMÈTRES

TEMPS	2:08:22
ALLURE	15:55/km
FC MOYENNE	115 bpm
CALORIES	613



TRAIL DU PAYS D'ARGONNE

DIMANCHE 13 MARS 2022 - 14^{ème}

Édition

Aussi, les projets extérieurs ne manquent pas au foyer et pour varier les plaisirs, nous organisons, avec les personnes que nous accompagnons, des sorties tournées vers le sport, à travers leur participation à des évènements sur le territoire.



Cette année, des personnes ont participé :
Aux Bulky Games de Reims (2022) un parcours de 5 kms avec différents obstacles gonflables à franchir,
Au Trail du Pays d'Argonne avec la marche pour les virades de l'espoir et au parcours trail de 12 kms,
A une étape de la Grande Traversée de l'Argonne.



GTA
LA GRANDE TRAVERSEE DE L'ARGONNE

28 MAI

TRAIL 30KM

MARCHÉ NORDIQUE 12KM

Boul'-aux-Bois
Varennes-é
Beaulieu-en-Argonne

Informations:
www.argonne-pre.fr
06 33 69 23 31

Le sport, c'est aussi des rencontres et des échanges !



C'est autour d'une ballade en forêt d'Argonne que nous avons discuté et profité des conseils bienveillants des vététistes d'ARGONN'700. Nous serons ravis de partager avec eux d'autres sorties.



Certains projets portent une cause ; le 02 avril 2022, les personnes se sont mobilisées pour la journée de l'autisme. Chacun à sa manière a relevé son défi sportif, accompagné par l'Association les "Champions des Bulles Bleues" et des citoyens volontaires.



Paroles de Référentes...



"Je pratique le sport depuis plusieurs années, et lors de mon arrivée au FAS, j'ai voulu partager cette énergie avec les personnes accompagnées. J'ai commencé par de la course à pied avec des personnes demandeuses. De plus en plus de personnes avaient envie de pratiquer différents sports : de la musculation, du fitness, de la gym douce, de la zumba, etc... Le sport leur apporte un bien-être moral et leur permet de se défouler. J'apprécie les voir évoluer, s'inscrire aux activités extérieures.

Cela nous permet aussi de renforcer l'inclusion, grâce aux trails que l'on fait, les randonnées, les évènements organisés par la ville de Sainte-Ménéhould en faisant participer les personnes accompagnées."

Marie

"Je me suis engagée en tant que référente sport afin d'offrir la possibilité à chaque personne accompagnée, quels que soient l'âge et le handicap, de pouvoir maintenir une activité physique adaptée, afin de canaliser l'énergie, d'acquérir une meilleure coordination motrice, de développer des relations avec l'environnement, de lutter contre le repli sur soi et l'isolement."

France





"J'ai souhaité m'investir en tant que référente sport pour les aider à maintenir une bonne motricité et une meilleure forme physique. Je me suis aussi engagée en course à pied sur de petites distances. Ce qui me motive, ce sont les personnes, leurs envies, les moments de partages et d'échanges. Certaines personnes "lâchent prise" lorsqu'elles sont à l'extérieur, se font plaisir, et c'est ce que j'aime le plus dans le fait de les accompagner".

Pauline



"Au quotidien, lorsque j'échange avec les personnes qui vivent au foyer, je me rends compte de la diversité d'idées que chacun apporte. Lorsque je propose une activité, un projet autour du sport, je m'adapte toujours, car chacun a son propre niveau de compétences, d'habileté. C'est ainsi que les personnes trouvent leur satisfaction, que chacun atteint son objectif ou bien tout simplement, se fait plaisir. Pour moi, le sport c'est un engagement mais surtout un partage, un partage de temps, de paroles, de motivation, un partage d'expériences qui, parfois, suffisent à maintenir cet élan sportif ou qui donnent encore plus envie de se dépasser".

Lydia



Le mot de la fin...l'Avenir

Au FAS, quatre référentes sport coordonnent les projets et recueillent les souhaits des personnes accompagnées. Ils se concrétisent ensuite selon les possibilités des professionnels, leurs connaissances et chacune s'accorde à penser à un avenir dans lequel chaque personne accompagnée pourrait bénéficier de projets sport personnalisés alliant plaisir et santé.

Dans le plan de Stratégie Nationale Sport Santé (2019-2024) mis en œuvre par le Gouvernement, la proposition de loi visant à démocratiser le sport en France a été définitivement adoptée par l'Assemblée Nationale, le 24 février 2022.

Le dispositif qui prévoyait un référent sport dans tous les établissements médico-sociaux a été retiré par manque de garanties financières de la part du gouvernement. Le FAS a fait le choix de les mettre en avant !

Depuis plusieurs années, nous aidons les personnes à vivre leurs projets sportifs. Ces projets mobilisent et apportent de la cohésion. Le préservation de la santé par le sport est bien sûr un sujet abordé et réfléchi par l'équipe médico-sociale, mais qui nécessite aussi d'être porté et soutenu par des acteurs territoriaux.



La bienveillance au quotidien

LA BIENTRAITANCE est une démarche collective pour identifier l'accompagnement le meilleur possible pour la personne, dans le respect de ses choix et dans l'adaptation la plus proche de ses besoins.

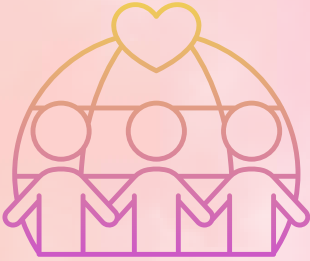

L'objectif étant de créer un environnement humain et matériel, de favoriser le développement des relations.

La bienveillance passe par une vigilance, une écoute et une présence authentique de tous les instants. C'est une démarche, une approche, une attitude, une capacité de remise en cause personnelle qui est le fondement de notre éthique de travail.

L'AUTODERMINATION, c'est être acteur de sa vie, avoir le pouvoir de décider pour soi-même, de choisir et de prendre des décisions par soi-même.

La personne accompagnée conserve une pensée autonome. Il est essentiel de toujours prendre en considération le désir de la personne et de veiller à ce que l'institution ne soit pas un frein.



L'Empathie



L'EMPATHIE, c'est trouver la bonne distance ou la proximité

relationnelle en portant une attention centrée sur ce qu'éprouve l'autre, un effort de compréhension, une disponibilité. C'est un puissant moyen de communication inter individuel et un des éléments clés de la relation avec les personnes accompagnées.

L'INDIVIDUALISATION, l'établissement garanti à chaque personne accompagnée un accompagnement individuel, afin de l'aider à réaliser son projet, ses objectifs.



L'INCLUSION SOCIALE, aucune personne en situation de handicap ne peut être laissée de côté, en marge de la Société ; L'Association s'engage à lutter contre toute forme d'exclusion. C'est un processus de socialisation de tout individu.

VOYAGE VOYAGE

Le voyage a toujours fasciné les hommes. Le voyage est synonyme d'explorations, de découvertes, d'aventures, d'expériences uniques.

Chaque année, l'ensemble des équipes propose aux personnes accompagnées différents transferts. Cette année, plusieurs groupes ont voyagé dans divers coins de la France

FORÊT D'ORIENT ...

C'est au camping "Le Garillon", situé dans le village champenois typique de Radonvilliers, que nous avons déposé nos valises pour un week-end prolongé de 3 jours.

L'objectif de ce séjour était de permettre aux jeunes de sortir du quotidien, de leur offrir un temps de pause pour se retrouver, découvrir, partager, rencontrer des gens...

Durant ce séjour de répit, ils ont pu, selon leur rythme, prendre du temps pour se reposer, rêver et vivre des moments différents de ce qui leur est proposé habituellement.

Ce temps a favorisé une nouvelle forme de loisirs et de nouvelles sensations.

En effet, ce moment privilégié apporte une expérience différente et complémentaire à celle vécue au quotidien, développant leur sociabilité et favorisent un sentiment d'autonomie et d'indépendance.



Et si on vous racontait notre séjour "plaisirs et découvertes"

A notre arrivée au camping, nous avons découvert avec joie le super chalet tout équipé où il allait séjourner.

Une fois installés, nous sommes allés faire les courses. Chacun s'est investi avec plaisir à remplir le caddie de bonnes choses.

Le soir venu, Elodie, Raphaël, Madisson, Dylan et Mickaël se sont rendus au restaurant au port de Dienville où ils ont partagé un très bon moment.

Après une bonne nuit de sommeil, ils ont préparé les sandwiches en prenant le cap vers le site de Mesnil-Saint-Père, afin de retrouver un groupe des Foyers de l'Argonne. Ensemble, ils ont vogué au fil de l'eau à la découverte du lac à bord du Bateau Ivre.

De retour au camping, Elodie, Madisson, Mickaël, Dylan et Raphaël ont pu profiter de la piscine et la journée s'est clôturée par un petit "apéro" et une crêpe party.

Le dernier jour venu, place au ménage ... la tâche la plus appréciée de tous. L'heure est alors venue de tout ranger.

C'est un peu le cœur serré que les personnes accompagnées sont allées remettre les clefs avec cette petite phrase en tête :
« On serait bien resté un petit peu plus longtemps ».



Ce séjour a permis aux jeunes de s'évader, de découvrir leurs capacités en termes d'autonomie et de profiter tout simplement de l'instant présent sans se soucier des règles imposées par la vie en collectivité : se remotiver pour réaliser son projet, prendre conscience qu'il est primordial de s'accorder des moments à soi pour souffler et tout simplement, Vivre.

CAMPING FERMETTE

● ● ●
Nous avons proposé aux personnes accompagnées de vivre une « Expérience Camping » ayant pour but de leur faire découvrir le camping aux personnes, dans un cadre verdoyant.

Ces deux jours ont vraiment permis à chacun d'apprendre et d'expérimenter.

Apprendre par exemple à monter un tente en s'aidant des compétences de chaque personne, à s'organiser pour les repas.

L'autre point important était de respecter le temps de chacun, prendre le temps de se détendre, de ne rien faire, d'écouter, d'observer et de ne pas regarder l'heure !

Les rencontres aussi ont fait partie de cette expérience, des moments simples, de partage et de rigolade avec les personnes des Foyers de l'Argonne.



C'est donc une expérience "camping", mais surtout une expérience de vie pour nous tous.

L'ACCUEIL DE JOUR

Le Foyer d'Accueil Spécialisé peut accueillir 37 personnes :
29 personnes en Foyer de vie dont 3 en accueil temporaire et 2 en accueil de jour
8 personnes en Foyer d'Accueil Médicalisé

L'accueil de jour Foyer de vie est un lieu d'accompagnement ouvert en journée, du lundi au vendredi, de 10h à 17h, sauf les jours fériés.

L'accueil en journée permet d'offrir un espace de socialisation, d'intégration, d'épanouissement et de valorisation à travers des méthodes d'accompagnement diversifiées.

Il s'adresse à des adultes en situation de handicap mental et/ou psychique stabilisés

autonomes dans les actes essentiels de la vie quotidienne, mais ne pouvant exercer une activité professionnelle en milieu spécialisé.

La personne doit avoir 20 ans et bénéficier d'un avis d'orientation en foyer de vie/accueil temporaire.

La situation de la personne accompagnée doit correspondre au champ de compétences du plateau technique de l'établissement.



Je vois mes copains.
Je discute avec eux parce que moi, je suis seul sinon.
Je fais des activités.



J'aime bien venir, je vois du monde et comme ça, je ne suis pas tout le temps sur ma console !



Je suis content de venir de temps en temps. Je me suis fait des amis et je suis moins seul.



Paname au Jolivet



Voilà un an que Paname, notre chienne médiatrice, est arrivée au Jolivet. Elle a pris ses marques au sein de l'établissement, et surtout auprès des personnes accompagnées.

Paname travaille avec Sandrine, sur les mêmes horaires, et rentre ensuite avec elle à la maison.

Dans les premiers temps, Paname restait en laisse, afin qu'elle repère les lieux et que les personnes accompagnées apprennent à la connaître. Certaines sont venues rapidement à sa rencontre, d'autres préfèrent laisser un peu de distance.

Elle a
rencontré
Soleil, notre
tortue, sous
notre
surveillance...



Au fil du temps, Sandrine a pu lui laisser davantage de liberté de mouvements.

Aujourd'hui, Paname est un membre de l'équipe qui sait adapter son comportement aux personnes. Elle permet d'entrer en relation avec les personnes d'une autre manière, elle devient l'objet de l'attention qui se trouve détournée des conflits, des angoisses.

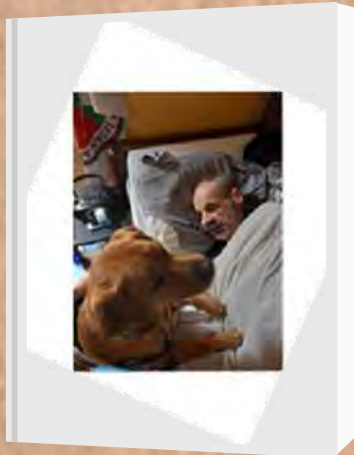

Elle va réveiller en douceur ceux pour lesquels le réveil est difficile le matin.

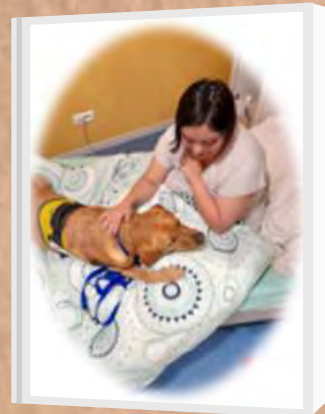

Et prend parfois leur place...



Nous ne pouvons que constater au quotidien les bénéfices apportés par la présence de Paname auprès des personnes accompagnées qui aujourd'hui attendent sa venue comme celle d'un membre à part entière de l'équipe. Elle favorise le bien-être physique et psychologique. Elle favorise le lien, la relation à l'autre. Elle va vers les personnes accompagnées sans jugement, sans intention, mais de manière spontanée ! Elle stimule, éveille et reconforte de manière naturelle, sans attente particulière.

avec plaisir

Elle se laisse volontiers caresser et dorloter afin d'apaiser ceux qui en ont besoin.

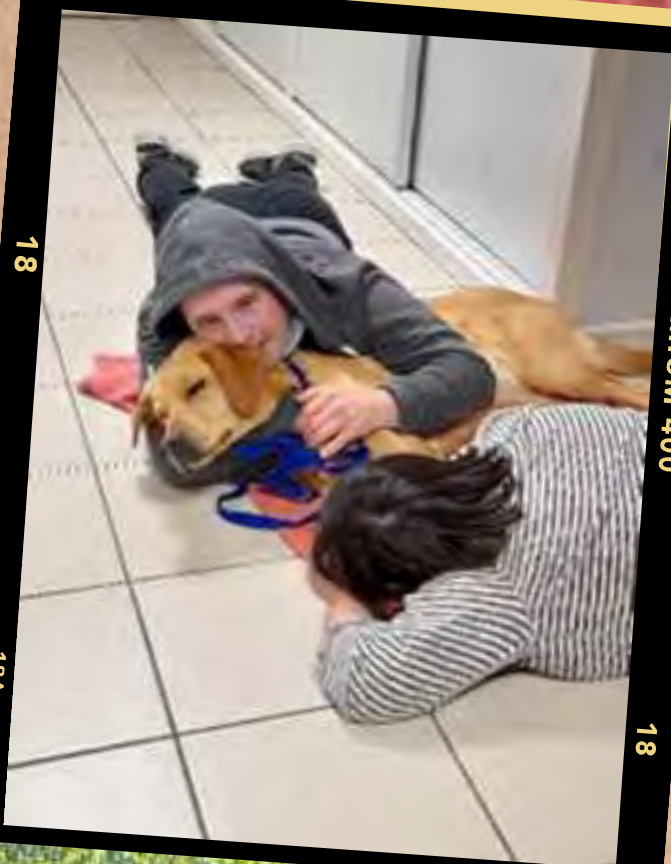

*Présente, en
toutes
circonstances!*

17



PREMIUM 400

17A



17

18



PREMIUM 400

18A



18

19



PREMIUM 400

19A



1



Mini-séjour en Alsace

Les personnes accompagnées du Foyer de Vie « Le Jolivet » et du FAS-FAM « La maison au bord de l'Auve » ont pris la direction de l'Alsace pour un séjour du 06 au 09 Septembre 2022.

Mickaël, Madison, Emmanuel, Sébastien, Laura et Rémi ont pu profiter de petites vacances en Lorraine, accompagnées par Marie et Clémence. C'était l'occasion de réunion des personnes accompagnées de deux établissements à travers un projet commun.

Les mini-séjours sont une parenthèse dans le quotidien de l'accompagnement des personnes sur les établissements. Ils demandent de la part des professionnels du temps de préparation, d'élaboration, de concertation. Ils sont l'occasion de penser le travail différemment et de proposer aux personnes accompagnées de découvrir des choses qu'elles ne connaissent pas. C'est un moment où l'on redécouvre l'autre, dans un espace et une temporalité différents de ceux de l'établissement.



*Retour en images
et en texte sur
ce séjour*

Notre logement

Nous avons posé nos valises dans un grand gîte se trouvant à Saint Louis, petit village se trouvant en Moselle.



Nous avons pris le temps de découvrir notre logement et de nous installer. Nous avons fait les courses, avons organisé notre séjour avant de nous lancer dans nos différentes excursions ! La montagne des singes, le parc d'attractions "EuropaPark" et la visite de la ville de Strasbourg. Un séjour dynamique !

La montagne des singes

C'est un parc animalier situé à Kintzheim (à 50 kilomètres au sud de Strasbourg) où vivent des macaques de Barbarie. Cette réserve nous a permis de découvrir l'environnement de ces animaux évoluant dans des conditions très proches de la vie sauvage. Nous avons pris plaisir à passer la journée dans les allées de ce parc



EuropaPark

EuropaPark est un parc d'attractions à thèmes et un complexe de loisirs situé à Rust, dans l'eurodistrict de Strasbourg Ortenau en Allemagne, à égale distance des villes de Fribourg-en-Brisgau et Strasbourg. Attractions à sensations fortes, familiales, ludiques; cette journée fut riche en émotions et en sensations. Nous avons eu la chance de découvrir un des plus beaux parcs d'attractions du monde regroupant plus de 100 attractions.



Strasbourg

La visite de la ville nous a permis de découvrir une histoire architecturale riche, où beaucoup de styles se mélangent. Un séjour marqué par des rencontres, des moments de partages, d'échanges, de rires, de joies. Malgré la fatigue, tous ont pu profiter de ce séjour pour se ressourcer et découvrir une nouvelle région. Si nous devons repartir ensemble, ce serait avec grand plaisir !



Le Festival des Arts Martiaux



Au Jolivet, nous avons des personnes accueillies pratiquant depuis plusieurs années l'aïkido. Ce sport d'art martial est guidé par une professionnelle de notre établissement, Sandrine, elle-même pratiquante.



A la Maison pour Tous de Suippes intervient Fabrice, qui enseigne l'aïkido, investi pour permettre à des personnes en situation de handicap de monter sur le tatami. Ce qui a permis à Vincent, Marc, Christophe et Romain de venir pratiquer cet art tous les samedis matins, de 10h à 12h30, dans un cours ouvert à tous, au gymnase de Suippes.



En 2022 se profile le deuxième Festival des Arts Martiaux et des sports de combat, à Suippes. Une superbe occasion de réunir le sport et le handicap, de mettre en avant le partage de la passion d'un sport et de dépasser les a priori !!!



Le thème trouvé est : "Le handicap sur le tatami"

Nos aikidokas ont travaillé tout au long de l'année afin d'être prêts pour cet évènement. Ils ont eu l'occasion de passer des ceintures, attestant de leur progression dans la maîtrise des gestes. Ils ont également pris le temps de répéter les mouvements au Jolivet avec l'aide de Sandrine.



L'attention a été toute particulière sur cet évènement : Olivier Cattiaux de la radio France Bleu invite Vincent, Romain, Fabrice et Sandrine pour une interview au cours de laquelle ils ont pu s'exprimer. Un grand moment de stress, mais également de fierté de pouvoir ainsi parler de leur engagement, de leur quotidien.



Jour J Festival des Arts Martiaux



Le gala s'est déroulé dans une ambiance conviviale. Nous avons pu découvrir certaines disciplines. Nous avons eu le plaisir de voir Marc, Vincent, Romain et Christophe heureux de faire leur démonstration, même si le stress était présent.

Allez !



Tandis que nos sportifs jouaient les vedettes, nous avons pu compter sur l'aide de Laura, Nathalie et Stéphanie pour gérer une partie de l'intendance lors de la soirée. Laura était à la vente de billets, tandis que Nathalie et Stéphanie ont confectionné des sandwichs et assuré la vente de gâteaux.



C'est avec émotion que l'Association Elan Argonnais a reçu un don de la Maison pour Tous de Suippes, suite à cet évènement qui a su mettre en avant l'inclusion à travers le sport.

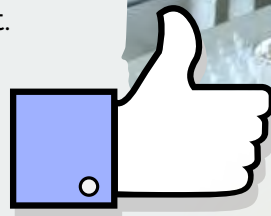

Quelle réussite !

Merci

Un grand Merci à Fabrice et ses adhérents, La MPT, Sandrine, l'équipe pluridisciplinaire, l'Association Elan Argonnais, ainsi qu'à Romain, Vincent, Christophe et Marc pour ce projet

Bienvenue aux Foyers de l'Argonne



Moments de convivialité



Accompagnements et participation



Evènements et vie locale



Soutien et cohésion

Témoignage

Béatrice MARTIN à l'Elan Argonnais

Béatrice, vous avez travaillé à l'ESAT de l'Association ELAN ARGONNAIS. Désormais, vous avez entrepris une reconversion professionnelle pour devenir Accompagnant Educatif et Social (AES).

"Je garde de bons souvenirs de ces 5 années passées à l'ESAT. J'avais envie de découvrir davantage l'accompagnement. J'ai tout d'abord effectué une immersion au FAS / FAM pour découvrir le métier d'Accompagnant Educatif et Social (AES), ce qui a conforté mon souhait de suivre cette formation. Ensuite, j'ai débuté en apprentissage au SAMSAH, puis au Foyer de Vie Le Jolivet : et voilà enfin ce que je recherchais !!"

Maintenant, vous êtes aux Foyers de l'Argonne, quels sont vos projets ?

"Aujourd'hui, je trouve enfin ce que je recherchais, une stabilité professionnelle et ça fait du bien. Pour commencer, mon objectif est d'avoir mon diplôme d'AES. Je souhaite m'investir au Foyer et développer des projets d'animation."

"Merci à l'Association de m'accompagner dans cette reconversion"

TOUS À LA MONTAGNE !

POINT DE DÉPART DU PROJET :
DANIELLE

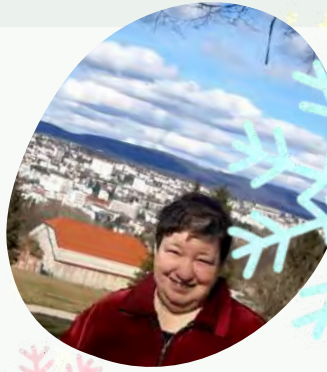

Danielle avait exprimé le souhait, de longue date, de pouvoir se recueillir sur la tombe de sa mère.

A 430 kms de Sainte-Ménehould, dans le Jura.



Pour pouvoir l'accompagner dans ce projet et enfin le concrétiser, l'équipe a organisé un séjour dans le Jura.

Pour Danielle, mais pas que...



L'idée d'un transfert ouvert aux autres établissements du Pôle pour mutualiser les moyens d'actions, est née.

Soutien, entraide, convivialité

D'UNE DEMANDE PERSONNELLE À UN PROJET DU PÔLE

Accueil & Prévention

Les Foyers de l'Argonne ont collaboré avec la diététicienne du Centre Hospitalier d'Argonne de Sainte-Ménéhould pour sensibiliser les personnes accompagnées au "Bien Manger". L'intervention s'est soldée par un goûter sain et équilibré, apprécié de tous !



En complément, deux élèves infirmières nous ont fait le plaisir de rejoindre nos équipes pour réaliser une action éducative :

MANGER BOUGER



Témoignages

Jeanne et Margot : étudiantes en 2ème année de Médecine à l'Université de Reims



"Dans le cadre de la Charte Romain Jacob, dont l'objectif est de faciliter l'accès aux soins des personnes en situation de handicap, nous avons eu l'occasion de rencontrer les résidents des Foyers de l'Argonne. Tout au long du stage, nous avons pu découvrir différentes missions qui font partie du quotidien des éducateurs, des infirmières. Par exemple, nous avons pu accompagner une personne en rendez-vous médical ou assister à une séance de médiation équine. Nous tenions à remercier toutes les personnes pour leur accueil".

A RENOUVELER
EN 2023



PARIS



Invitées par Madame Lise MAGNIER, Députée de la Marne, les personnes accompagnées de l'Association Elan Argonnais se sont rendues en mars 2022 à l'Assemblée Nationale.

"Nous avons visité, c'était impressionnant."



Ensuite, nous avons assisté à une séance prévue pour l'adoption du texte de loi sur le harcèlement scolaire.

Monsieur Jean-Michel BLANQUER, à l'époque Ministre de l'Education Nationale, s'est exprimé devant nous en réponse aux questions de députés.

Nous n'avons pas résisté à l'envie d'aller saluer la Dame de fer !
Photos souvenirs au pied de la tour Eiffel...

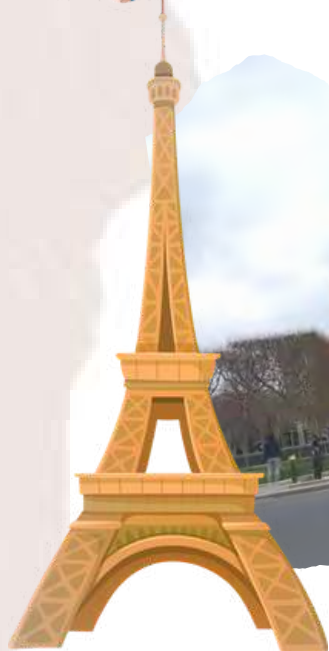

Les Foyers de l'Argonne en Festival



Revivez avec nous la folle semaine des "Roses en délire"



Les Roses en délire sur scène : Elles ont fait un tabac !

Le public a ri aux éclats ! On a même été repéré par un programmateur de Festival de théâtre sur Bordeaux, et oui !



Après ce grand moment...

Les Roses ont fait leur début dans l'équipe de bénévoles du Festival !

Marc à la préparation du barbecue, Jérémie au couscous, Pierre missionné au service au bar.

Elodie et Manon, elles, étaient à l'accueil pour vendre les tickets et CD.



L'INCLUSION, C'EST CA AUSSI !



Clap de Fin



Moments marquants du Festival 2022...

Concerts

One Man Show

Bénévolat

Slam

Théâtre



Bravo aux ROSES en délire !

Un dernier au revoir à tous les artistes, participants, bénévoles du Festival !

Et surtout, un grand merci à tous d'avoir permis aux artistes des Foyers de se produire à nouveau sur scène, de vivre des moments forts en émotion, d'avoir pu exprimer leurs talents !

MERCI



BYE BYE

A l'année prochaine ?
Nous l'espérons !

RETOUR SUR LE FESTIVAL "SIMONE ET ROSE"

24 septembre 2022

CINEMA

Après 2 ans de restrictions sanitaires, les personnes accompagnées et professionnels des Foyers de l'Argonne s'en sont donnés à cœur joie pour préparer une journée spéciale et accueillir leurs familles et proches : décorations, repas, animations ; tout y était.

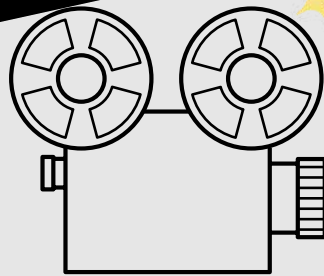
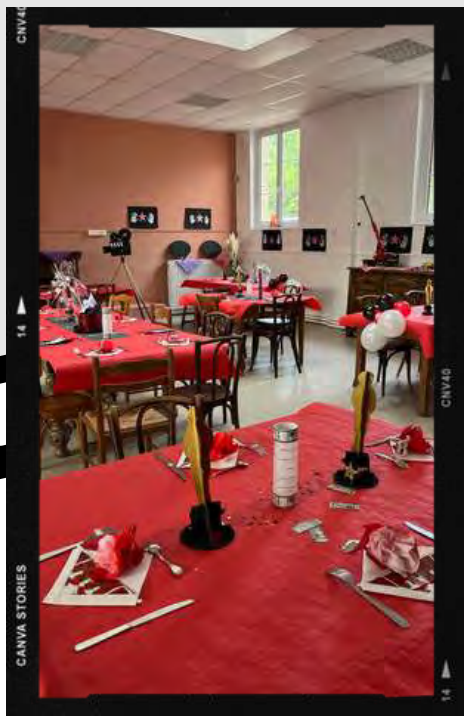

REC ●

"On a bien chanté et dansé. Ca fait du bien de se retrouver"

Une belle occasion pour favoriser la participation des personnes accompagnées et de mettre en avant leurs compétences et réalisations !

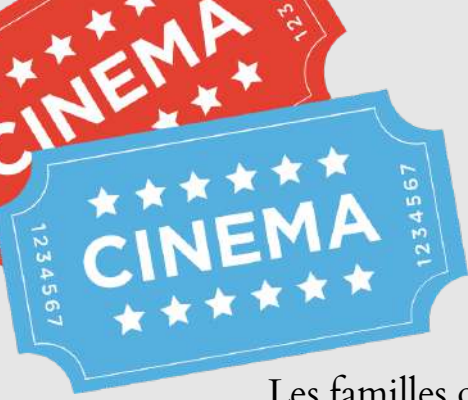

TEMPS FORTS DE LA JOURNÉE



Les familles ont pu profiter d'une animation dansante et de la représentation théâtrale des "Roses en délire".

Ainsi qu'une chanson "surprise".



*"C'est avec beaucoup d'émotions
que j'ai regardé le spectacle"*

*"Quelle fraîcheur,
quelle spontanéité,
quelle joie de vivre"*



*"Bravo et merci
pour cette belle
journée. Merci
pour tout ce que
l'équipe met en
œuvre au quotidien"*

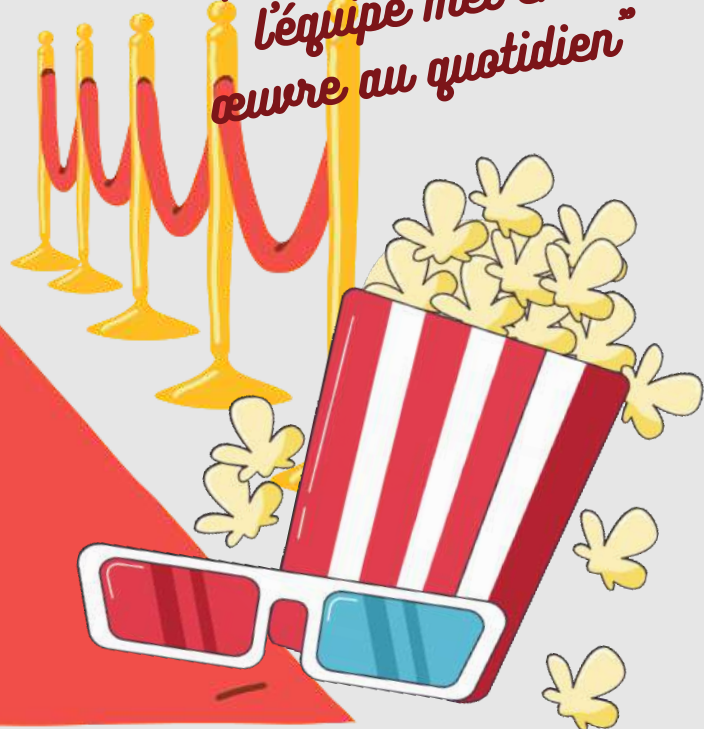

Qu'est-ce qu'une Résidence Inclusive
d'Habitat Partagé et de Vie Sociale ?
Je vous invite à me suivre durant...



LA SEMAINE D'ARLETTE



La Résidence se compose de logements privés. Les habitants y sont libres de rentrer, sortir comme ils le souhaitent et de recevoir (famille, amis...), bien évidemment dans le respect de leur voisinage.





Un mardi par mois, les habitants ont des moments d'échanges au sein de la Résidence. Ils décident tous ensemble des règles de vie qu'ils partagent, d'activités communes ou de l'aménagement extérieur.



Tout se fait selon nos besoins, nos demandes et nos envies... seule ou avec d'autres. Les animatrices sont à notre écoute.





Les habitants ont le libre choix de participer ou non à ce qui est proposé, avec et/ou par l'Animatrice de Vie Sociale et Partagée.



Chacun peut s'inscrire aux activités dans la ville. Pascaline et Nathalie font de la zumba. Le jeudi, je vais au club peinture au Centre Social.



Les habitants sont citoyens et acteurs,
de ce qui se passe dans leur ville.



La semaine se termine...
Pas vraiment eu le temps
de m'ennuyer.



Et au milieu coule la rivière...
Dans quelques semaines, la
nouvelle résidence d'habitat
partagé va ouvrir ses volets.

J'ai hâte de rencontrer les
nouveaux habitants pour vivre
encore plus de moments
inclusifs !

A central graphic celebrating a 50th anniversary. It features the number '50' in large, white, 3D-style font with a drop shadow. Below the '0' is the word 'ANS' in a smaller, blue, sans-serif font. Below that, the word 'JUBILÉ' is written in a white, outlined, sans-serif font. The entire text is set against a background of vibrant, multi-colored brushstrokes in shades of purple, pink, red, orange, yellow, green, and blue. The graphic is framed by a white border.

50
ANS
JUBILÉ

PROGRAMME 2023

PIÈCE DE THÉÂTRE | CONCERTS
REPAS | LOTO

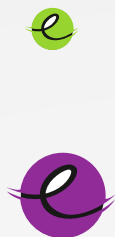
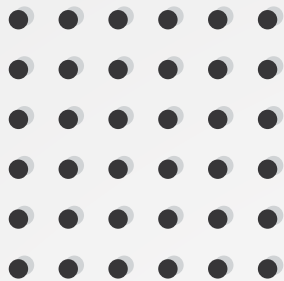

11 FÉVRIER

PIÈCE DE THÉÂTRE

15h00 à Marson

06 AVRIL

REPAS FESTIF

11h30-13h30 à Sainte-Ménehould

23 JUIN

JUBI'ROCK

16h00-23h00 à Suippes

15 OCTOBRE

JUBI'LOTO

14h00 à Sainte-Ménehould

16 NOVEMBRE

REPAS BEAUJOLAIS

11h30-13h30 à Sainte-Ménehould

Tous les évènements sont publics et ouverts à tous,
pour tous renseignements, contactez-nous.



Pôle Habitat et Santé

Association Elan Argonnais



Merci

*et bon Elan
2023*

Retrouvez nous



elan Argonnais
www.elan-argonnais.fr